



CANDIDO LOPEZ Y MALTA

HISTORIA
DESCRIPTIVA
DE
ARANJUEZ

DOCE  CALLES

REPRODUCCIÓN EN FACSIMIL DE
LA EDICIÓN ORIGINAL DE 1869,
AL CUIDADO DE DOCE CALLES

Aranjuez, 2010

*Nuestro más sincero agradecimiento
a Carmen y Maruja Palau,
biznietas del autor*

NOTA BIOGRÁFICA A TRES GENERACIONES DE EDITORES

Don Cándido López del Olmo y Malta, hijo del Alcalde de la vecina localidad de Ontígola don Gustavo López del Olmo, se estableció en Aranjuez como impresor en el año 1860. Casado con doña Macrina Martín Franco, tuvo tres hijas; una de ellas, Elvira continuaría el negocio familiar tras el fallecimiento de don Cándido, en 1883.

En esta época la imprenta pasó a llamarse Imprenta de Palau, al ser regentada por el marido de Elvira, don Manuel Palau.

Su hijo Augusto heredó la tradición tipográfica hasta su muerte. Posteriormente, la viuda vendió las instalaciones a la familia García.

Los locales que albergaron la primera imprenta ocupaban el número 35 de la calle Stuart. En 1924, ya bajo el nombre de Palau, se trasladan a la calle Abastos, número 9, para pasar en 1936 a la calle Stuart, número 45; aquí se establecerá finalmente la desaparecida imprenta Garpaje.

De los talleres López y Malta y Palau, donde también se encuadernaba, salió una producción muy variada: folletos como «los Discursos leídos en la solemne inauguración de los nuevos locales destinados a las Escuelas Públicas de Aranjuez, en el día 1 de Enero de 1874» o «Reglamento de la Asociación del Comercio, la Industria y la Agricultura de Aranjuez»; periódicos como «EL COMBATE», Publicación del Partido Comunista, que ocupó la imprenta durante la guerra civil; carteles de toros, postales, publicidad de las principales industrias... y, por supuesto, libros como el que presentamos.

HISTORIA DESCRIPTIVA
DEL
REAL SITIO DE ARANJUEZ,

escrita en 1868

POR

DON CÁNDIDO LOPEZ Y MALTA,

sobre la que escribió en 1804

DON JUAN ALVAREZ QUENDÓS.



ARANJUEZ.—1868.

IMPRENTA DE D. CÁNDIDO LOPEZ.

Strat 35.

PRÓLOGO.



¡ ARANJUEZ !

¿Qué es Aranjuez pregunta todo el mundo que desconoce el valor material y topográfico de esta ribera feraz? ¿Qué contendrá Aranjuez cuyo simpático nombre ha volado como la electricidad á todo el ámbito de la tierra? ¿Qué talisman encierran estas misteriosas sílabas que todo viajero, por indiferente que sea, estampa en el catálogo de sus cronológicas investigaciones, como orgulloso de haberle visitado y temiendo un severo cargo de morosidad si al volver de su escursión le faltase para satisfacer la curiosidad de los suyos?

!Aranjuez! ¡Aranjuez! con cuanta razon te llaman tus admiradores el mejor pensil de la Nacion española.

Tu ameno valle, luego que de repente se descubre desde la cima de cualquiera de las dos cordilleras de montañas que rodean tan pintoresco paisaje, encanta: tu fertil vega, serpenteada y reflejada en la abundancia de dos cristalinos rios, cuyas aguas á más de multiplicar maravillosamente su pesca, se estienden silenciosas en multitud de sangrias para llevar la sávia á su vigorosa vejetacion, estasia: tu frondoso bosque, donde el armonioso cántico de millares de avecillas se confunde con el dulce balar de saltadores corderillos y el rugido de los múltiples cuadrúpedos de los que en distintas razas abundan, embelesa: y arrobando los sentimientos más elevados del alma á todo ser que desde aquella altura por primera vez te admira, contempla en tí la omnipotente obra de la naturaleza, y aun duda

VIII

¡Aranjuez! si tú serás el celebrado paraiso de la Historia.

Pero no te pares ahí, viagero : prosigue, prosigue sin temor ; no creas de aquí lo que de las fantásticas sirenas viste cuando atravesabas el mar ; no creas que las ninfas te presentan como aquellas, encantadoras pinturas para arrebatarte tus mejores ensueños : aproxímate sin miedo de que se desvanezcan, porque aquí todo es realidad, y de tanta exactitud verdad, que estoy seguro despertará tu atención súbitamente á medida que vayas tocando la diversidad de objetos y la variada perspectiva de su bien estudiada colocacion.

Continua observando la feracidad de este suelo, donde compitiendo la naturaleza con el arte, parece que ambos porfian por adelantarse á derramar en él los dones que con tanta profusion despliegan en toda la redondez de la tierra.

Y si á tan infinitas bellezas así naturales como artificiales, si á tantas grandezas y portentos agregas la de un purísimo y diáfano cielo, su embriagadora perfumada atmósfera, y por fin te forjas la ilusion, que pudiera ser realidad, de ver sus incultos terrenos entregados en pequeñas porciones á manos activas y laboriosas, para contribuir con sus productos al digno sostenimiento de estos renombrados pensiles, patrocinados por los Monarcas ; entonces dirias con nosotros : Aranjuez no encuentra rival, Aranjuez merece el justísimo dictado de maravilla nacional.

A describir sus preciosidades, á cantar siquiera sea con arpa mal templada pero con ánimo resuelto las glorias de una madre galana y cariñosa es á lo que aspiramos, no sin dudar del éxito, por más que para empresa tan atrevida, nos adelantemos á contar con la benevolencia de nuestros consecuentes lectores.



PARTE PRIMERA.

TIEMPOS PRIMITIVOS.

CAPITULO PRIMERO.

Situacion, clima y producciones de Aranjuez.



ESTE delicioso pueblo está situado en la ribera izquierda del Tajo, á la altura de 491 metros sobre el nivel del mar, sirviendo de base la puerta principal de la estacion del ferro-caril. Su Longitud es de 16 segundos de tiempo, al E. del meridiano que pasa por el Observatorio astronómico de Madrid, ó sea en arco 0° , $4'$, $0''$, y su Latitud de 40° , $2'$ y $30''$.

Forma el limite de tan vasta posesion (1) al E. los términos de Chinchon, Colmenar y barrancas ó cortados de Oreja; los de Ocaña, Ontígola, Ciruelos, Yepes, Almonacid y Toledo al S., y por el O. y N. los rios Tajo, Jarama y Tajuña

(1) Debemos advertir para conocimiento del lector, que estas noticias geográficas y las que más adelante demos relativas á la division de cuarteles, están en resaca de del plan) oficial formado por la seccion de trabajos catastrales de la Junta general de Estadística, cuyo original y copia existen respectivamente en la Direccion del Real Patrimonio y en las Casas Consistoriales de Aranjuez.

y término jurisdiccional de la villa de Titulcia; confinando con estos rios de S. á N. los términos municipales de Mocejón, Villaseca, Añover, Borox, Seseña, Ciempozuelos y Titulcia.

Todos estos pueblos pertenecen á la provincia de Toledo, excepto Ciempozuelos, Titulcia, Chinchón y Colmenar que corresponden á la de Madrid.

La estension lineal de este perímetro es de 142131 metros, de los que corresponden 74621 á la parte de tierra, 19260 al rio Jarama, 47100 al Tajo y 1150 al Tajuña.

La superficie que encierra segun el plano son 19042 hectáreas, 93 áreas y 19 metros. (1)

Es provincia de Madrid y arzobispado de Toledo, separándose cuarenta y ocho kilómetros de su capital por la Carretera de Andalucía, y cuarenta y nueve por la vía férrea del Mediterráneo. De la capital de su diócesis dista cuarenta y un kilómetros por el ferro-carril, igual que por la carretera.

El caudaloso Tajo contribuye en sumo grado á la feracidad de un suelo tan productor. Nace en la sierra de Cuenca y valle de las Veguillas, y cruzando estos terrenos de E. á O., se deja sangrar en tres distintos puntos para el riego de los jardines, huertas y alamedas, cuyo préstamo recoge con usura aumentando su caudal con las límpidas aguas del Jarama. Satisfecha su ambicion con tamaña presa, marcha ufano en busca de nuevos tributarios á confundir sus aguas con las del Océano Atlántico bajo los muros de la capital de Portugal.

Es de creer que en tiempos bastante remotos corriese

(1) Otro plano se encuentra en la Direccion del Patrimonio que comprende sobre el anterior 8615 hectáreas, situadas al otro lado del Tajo y Jarama, formando todo el antiguo Real Patrimonio de Aranjuez; pero por haberlas declarado enagenables, las tocamos muy someramente para dar á conocer la adquisicion y segregacion de aquel terreno, citándonos en general al primer plano, que es el que á nuestro juicio ha de continuar subsistente, segun dispusieron las Cortes en 1805.

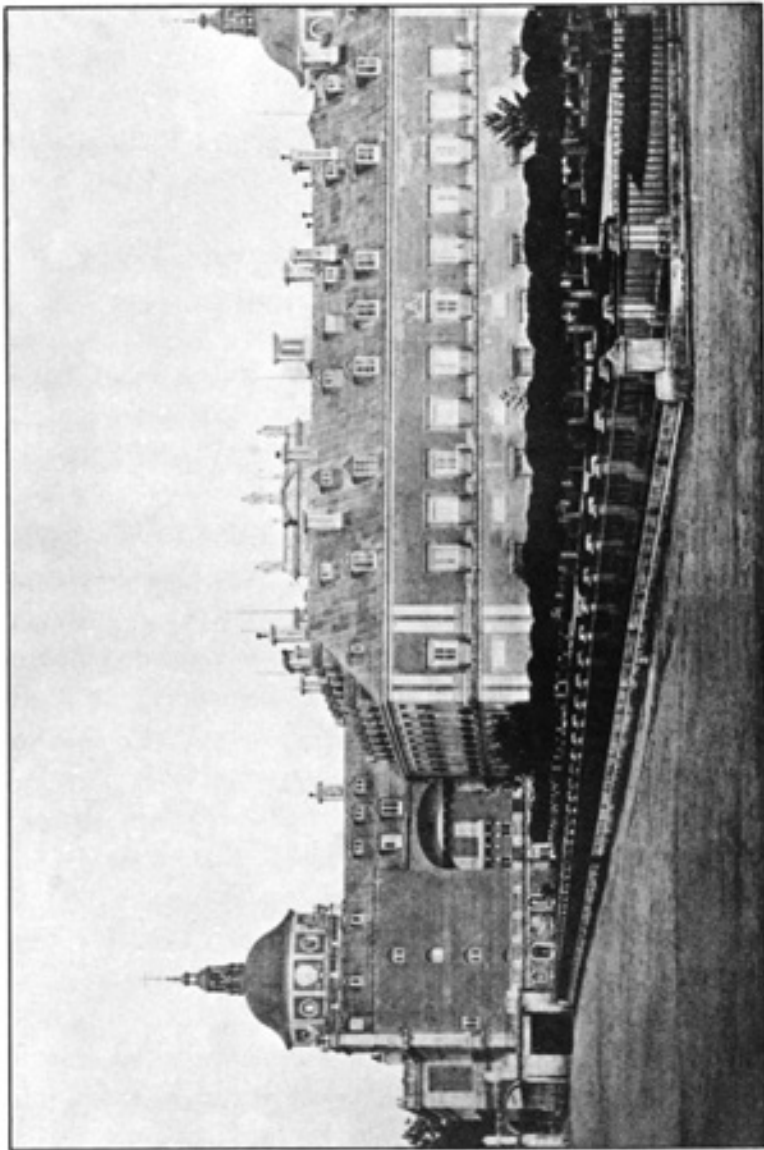

REAL PALACIO. - Vista de la fachada posterior á oriental.

INDICE.



	<u>PÁGS.</u>
Dedicatoria.	5
PRÓLOGO.	7

PARTE PRIMERA. — TIEMPOS PRIMITIVOS.

CAPÍTULO I. Situacion, clima y producciones de Aranjuez.	9
= II. Aranz. - La Estrella - Aranjuez.	17
= III. Etimología de la palabra Aranjuez.	20
= IV. Gran batalla por Anibal en las cercanías de Aranjuez.	23
= V. Noticias de la ciudad de Aurelia ú Oreja.	27
= VI. Conquistas y pérdidas del castillo de Aurelia.	32
= VII. Ultima conquista de la ciudad y castillo de Aurelia.	39
= VIII. Concesion de términos á la ciudad de Oreja: es cedida á la Orden de Santiago.	44
= IX. Noticias de la villa de Aceca.	47

	<u>PÁGS.</u>
CAPÍTULO X. Algunos pormenores sobre Ontigola. . .	54
== XI. Poblacion de Aranjuez antes y despues de la conquista.	61
== XII. Destinase Aranjuez para renta y re- creo de los Gran-Maestres de la Orden de Santiago.	67
== XIII. Del nombre heredamiento y del que en Aranjuez tuvo Don Gonzalo Chacon. . .	71

PARTE SEGUNDA. — AGREGACION DE TERRENOS.

CAPÍTULO I. El Maestrazgo de Santiago unido á la Co- rona y principio del bosque Real. . . .	75
== II. Agregacion de la encomienda de Alpajés. . . .	79
== III. La encomienda de Aceca unida á Aran- juez.	83
== IV. Agregacion de las tierras del Vadillo y Escaleruela.	88
== V. Bienes de la encomienda de Otos. . . .	91
== VI. Siguen los bienes de la encomienda de Otos; su incorporacion á la Mesa maestral. . . .	95
== VII. Agregacion de la encomienda de Oreja y de los bienes de Don Gonzalo Chacon. . . .	100
== VIII. Cambio de terrenos con el duque de de Maqueda.	103
== IX. Adquisicion de la dehesa de Villame- jor, prado de Martin Roman y parte de Mazarabuzaque con el soto de Nieblas. . . .	109

CAPÍTULO X.	Cambio de tierras de Colmenar llamadas del Espinarejo, La Parra ó Villatranca, Carabaña y Asperillas por la dehesa del Parral.	115
=	XI. Cambio de terrenos con la villa de Yepes.	117
=	XII. Incorporacion de parte de la dehesa y soto de Valdajos y dehesa de Barcilés. .	121
=	XIII. Las tierras de las Cuevas, sotos del Gasco y del Xembleque incorporados al Sitio.	127
=	XIV. Agregación de las dehesas de Gozques, Santisteban, Aldehuela, Paja.es y soto del Piul.	150
=	XV. Las alamedas de Menalgavia, Aldehuela, Valhondo y Algibejo agregadas al Sitio. .	154
=	XVI. El convento de Esperanza. . . .	157

PARTE TERCERA. — ARANJUEZ MODERNO.

CAPÍTULO. I.	Nueva forma de este Real Sitio. . . .	141
=	II. Viage de aguas dulces.	149
=	III. Real Palacio.. . . .	155
=	IV. Real Capilla de Palacio.	179
=	V. Casa de Oficios y de Caballeros: Caballerizas.. . . .	194
=	VI. Capilla de S. Antonio.	201
=	VII. Parroquia de Alpajés.	208
=	VIII. Convento de S. Pascual.	227
=	IX. Hospital de S. Carlos.	240
=	X. Teatro y Plaza de toros.	249

	<u>PAGS.</u>
CAPÍTULO XI. Oficinas, plazas y fuentes públicas.	259
= XII. Jardín de la Isla.	268
= XIII. Jardín del Príncipe.	288
= XIV. Real Casa del Labrador.	306
= XV. Jardín de Isabel II: otros jardines y huertas en el cuartel de Aranjuez.	319
= XVI. Calles lineales de árboles en el cuartel de Aranjuez.	331
= XVII Estación del Ferro-carril: antecedentes sobre esta vía.	335
= XVIII. Casas de recreo de particulares.	339
= XIX. Cuarteles : Cementerios.	348

PARTE CUARTA. — SIGUE EL ARANJUEZ MODERNO.

CAPÍTULO I. Cuartel de la Montaña: las Doce calles, la casa de Marinos, recreos de los Reyes, casa de Vacas y de fieras, la fábrica de Harinas.	355
= II. Cuarteles del Puente Largo y de Titulcia	377
= III. Cuartel del Real Cortijo: la huerta de Rodas.	380
= IV. Cuartel de Soto mayor: la Real Yeguada.	390
= V. Cuarteles de Valdelascasas y del Monte- cillo: el mar de Ontígola, recreos de los Reyes, los derechos de Ontígola, el monte del Parnaso, el Deleite, la posesion de la Reina Madre.	400

	<u>PAGS.</u>
CAPÍTULO VI. Cuartel de la Flamenca, el monte, la Escuela de Agricultura.	419
= VII. Cuarteles de las Infantas y de Castillejo.	433
= VIII. Cuartel de Villamejor.	437
= IX. Cuartel de Mazarabuzaque: el castillo y molinos de Aceca.	443
= X. Puentes y barcas sobre el Tajo y Jarama.	451
= XI. Canales de riego.	465
= XII. Acontecimientos notables ocurridos en el Sitio.	482
Conclusion.	492

EPÍLOGO. — SEIS AÑOS DESPUES.

I. Consecuencias de la revolucion de Se- tiembre en Aranjuez.	495
II. La desamortizacion: sus efectos.	504
III. El Municipio de Aranjuez: vicisitudes políticas.	509
IV. Alteraciones sufridas por las fincas del Real Patrimonio despues de la desamor- tizacion.	516
V. El arbolado de Aranjuez.	529
VI. Aspecto en general de las fincas espro- piadas.	536
VII. Situacion definitiva de Aranjuez. - No- ticias estadísticas - Terminacion.	539

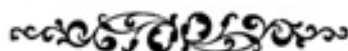



DOCE
CALLES

